

Poscritti

☒ rilevato☐ visitato, non rilevato☐ insediamento disperso, solo accennato

Sviluppo dell'insediamento

Relazioni storiche e spaziali fra i principali perimetri edificati, gruppi edilizi, intorni ed elementi singoli; conflitti; indicazioni particolari per la conservazione.

Frazione del Comune di Sant'Antonio a carattere prevalentemente residenziale-secondario, Vellano è esposta a sud, su un terrazzo in leggero pendio, dominato dal Piano Dolce e con un piccolo promontorio antistante (0.0.3).

Nel 1916, a Vellano vennero alla luce tombe della prima età del ferro, contenenti ceramiche e collane di perle.

Ecclesiasticamente dipendente dalla parrocchia dei SS. Antonio e Abbondio a Sant'Antonio, ha sul suo territorio solamente una piccola cappella votiva, posta lungo la viuzza interna al nucleo.

Agricoltura e allevamento del bestiame rappresentavano le risorse economiche dei suoi abitanti, costretti a periodiche emigrazioni verso gli Stati Uniti.

Già raggiungibile con l'attuale strada cantonale all'inizio del Novecento (com'è visibile sulla carta Siegfried del 1910), in epoca precedente era invece collegato per mezzo di un sentiero, segnato sulla carta Siegfried del 1875.

Prima dell'insediamento, quasi a marcare l'entrata, troviamo sulla sinistra un edificio della fine dell'Ottocento, intonacato, di tre piani e tetto a quattro falde; sulla destra un'altra costruzione (0.0.4) di inizio secolo, adibita a ritrovo pubblico, anch'essa intonacata, di due piani, con coronamento granitico sopra l'ingresso. Dirimpetto vi sono tre stalle, tutte trasformate con l'aggiunta di intonaci e balconcini lignei. Sulla curva a gomito che segue, inizia il percorso di attraversamento del nucleo di P1, fiancheggiato e definito da fronti compatti continui (1.0.1). Esso continua lungo tutta la struttura per uscirne all'altra estremità, in prossimità di 1.0.2, un edificio alterante per intonaco e parti aggiunte, addossato alle stalle che delimitano l'inizio dell'avvallamento sul riale 0.0.7. Nella parte centrale dell'impianto vi è uno slargo che fa da piazzetta, da punto di ritrovo, sul quale si affacciano abitazioni di un certo pregio. Gli edifici sono orientati parallelamente alle curve di livello nelle parti iniziale e finale del percorso, mentre sulla piazzetta sono volti verso di essa, a sua definizione.

Qualificazione

Termine di confronto

☐ città☐ villaggio☐ borgo☒ frazione (Weiler)☐ villaggio urbanizzato☐ caso particolare

qualità della situazione

qualità spaziali

qualità storico-arch.

ulteriori qualità

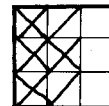

Valutazione dell'insediamento nell'ambito della regione

Frazione a carattere residenziale-secondario, Vellano ha poche qualità dal profilo dell'ubicazione per il rapporto leggermente alterato con il contesto naturale circostante, e solo il promontorio a sud è degno di essere rilevato, in quanto di sicuro valore paesaggistico ed inoltre totalmente ineditato.

Si qualifica, invece, per i percorsi interni, definiti chiaramente dai fronti continui, e per la piazzetta centrale, dalla quale si dipartono i principali percorsi. Dal profilo storico-architettonico, non vi sono edifici emergenti, ma nell'insieme il patrimonio presenta ancora qualche costruzione intatta.

Si evidenziano alcune costruzioni del Seicento ed, in particolare, quelle della fine dell'Ottocento.

0

Ct.	Distr.	Comune	Località		
TI	1	Sant'Antonio	— Vellano	1. Stesura	2
Poscritti					

Sviluppo dell'insediamento (continuazione)

Gli edifici sono generalmente della seconda metà dell'Ottocento; alcuni, con date dell'inizio del Seicento. Dalla piazzetta sale una cordonata che conduce alle stalle sovrastanti, intonacate ed arricchite da balconi, quelle della fine dell'Ottocento. Non mancano le stalle, per lo più a due piani, in sassi a vista. Alcune sono state trasformate in abitazioni secondarie e alterate con l'aggiunta di intonaci coprenti, di balconcini o con il rifacimento dei tetti. Nelle zone sovrastanti il nucleo, in quell'anfiteatro naturale fra le case e nella parte di pianoro antistante, vi sono orti e giardini coltivati. Fra il nucleo ed il piccolo promontorio sono state innalzate alcune costruzioni nuove (0.0.5), contrastanti per posizione e dettagli. Il contesto naturale circostante l'insediamento è stato parzialmente modificato con alcune costruzioni, specialmente ai margini del tracciato viario (I-OR II) e, in prossimità del nucleo, sul pianoro dell'intorno I-DE I, mentre la fascia di pianoro ad ovest dell'insediamento è ancora ineditata. Interessante e di pregio paesaggistico il piccolo promontorio a sud di Vellano, che dovrebbe essere salvaguardato.

Poscritti

Perimetri edificati, gruppi edilizi, intorni definiti, intorni orientati ed elementi singoli*

[illegible]

* descrizione dettagliata sulle schede A, U ed E: disponibile/non disponibile



Ct. Distr. Comune

Località

TI

1

Sant'Antonio

— Vellano

1. Stesura

Scala 1:5000

Poscritti

--	--	--	--	--	--	--



--	--	--	--	--	--	--

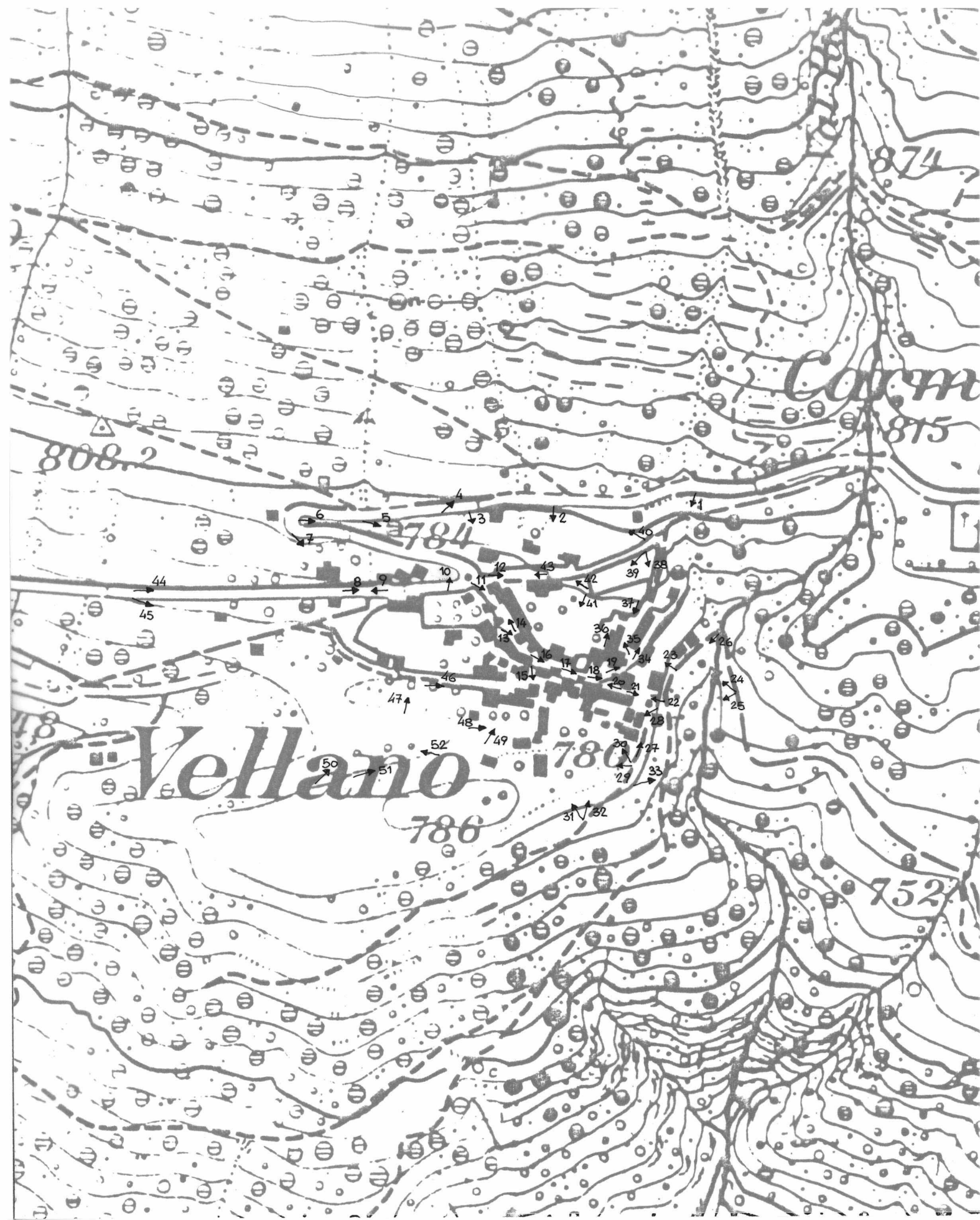



1



7



13



2



8



14



3



9



15



4



10



16



5



11



17



6



12



18



19



25



31



20



26



32



21



27



33



22



28



34



23



29



35



24



30



36



37



43



49



38



44



50



39



45



51



40



46



52



41



47



42



48



Ct. Distr. Comune

Data:

TI 1 Sant'Antonio

Dati

Poscritti:

--	--	--	--	--	--	--

LOCALITA

Comune: Sant'Antonio

Carena Sant'Antonio
Carmena Vellano
Melera
Melirolo

Distretto: Bellinzona

Cantone: Ticino

*visitato, non rilevato

**insediamento disperso, solo accennato

Carta nazionale no 1314

DATI ORL PER IL COMUNE

		Settore 1	1960	46 %	1970	18 %	1980	18 %
Abitanti 1980	154	Settore 2	1960	36 %	1970	29 %	1980	25 %
Abitanti 1970	199	Settore 3	1960	18 %	1970	41 %	1980	57 %
Aumento 1970-80-22,6%		Indice demografico 0,76 (Media svizzera e = 1; se e è superiore a 1 lo sviluppo demografico del comune tra il 1970 e il 1980 era superiore alla media svizzera)						
Aumento 1960-70-31,8%								
Aumento 1950-60-15,6%		Indice d'invecchiamento a = 0,34 (Media svizzera a = 1; se a è infer. a 1 la popolazione del comune nel 1980 era invecchiata)						

RACCOMANDAZIONI E ORDINANZE DI PROTEZIONE

Sulla lista della lega svizzera per la salvaguardia del patrimonio nazionale A/B:

B: Carena

Nell'inventario per la protezione dei beni culturali d'importanza naz./cant./locale:

/

Nel DFU:

/

Monumenti storici sotto la protezione della Confederazione:

/

Ulteriori ordinanze di protezione:

Consultare l'elenco dei monumenti storici ed artistici del Cantone Ticino 1911-1968
e supplementi 1971-1988





CT DISTR. COMUNE

LOCALITA'

ANNO C. S.

TI

1

Sant' Antonio

CARTA 1:25000

1875/1910

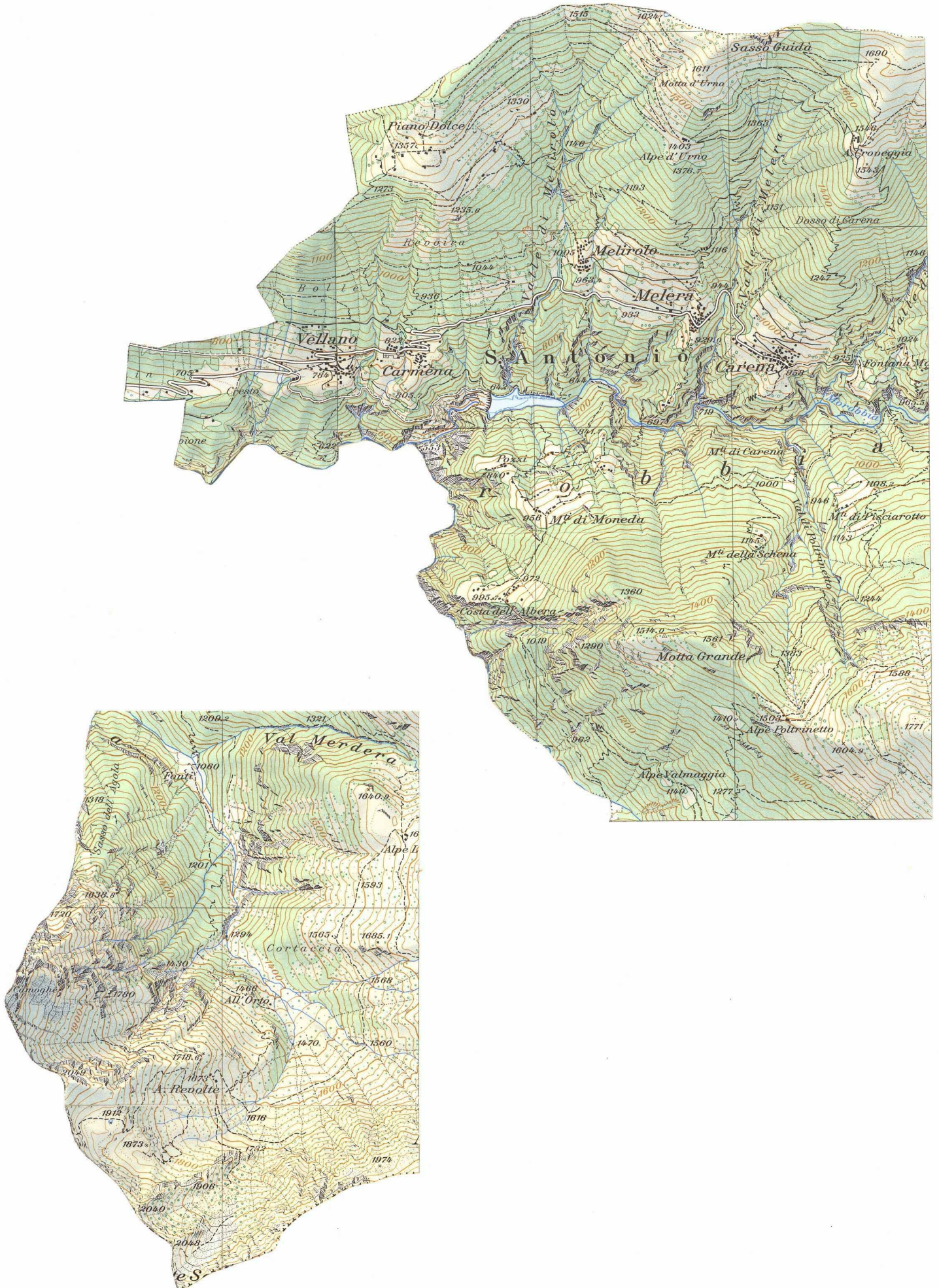



CT DISTR. COMUNE

LOCALITA'

ANNO C. S.

TI

1

Sant' Antonio

-

CARTA 1:25 000

1875/1910

